



INSTRUCCIÓN ESPECÍFICA PARA PRUEBAS DEPORTIVAS DINÁMICAS POR CAMINOS

(Última actualización 22 de octubre de 2018)

A efectos de la regulación de tráfico aplicada a las vías y terrenos de uso público durante el desarrollo de un evento deportivo, se entenderá por:

- **Carreteras:** aquellas vías de dominio y uso público proyectadas, construidas y señalizadas fundamentalmente para la circulación de vehículos automóviles.
- **Caminos:** todas aquellas vías y terrenos de uso público que no tengan la consideración de carreteras como es el caso de:
 - Los caminos de servicio, entendiéndose por tales las vías construidas para facilitar el acceso a las propiedades colindantes o, en general, como elementos auxiliares o complementarios de las actividades específicas de los titulares de dichas propiedades.
 - Las vías forestales y las vías pecuarias clasificadas como tales por su legislación específica.
 - Los viales y caminos de competencia estatal que forman parte del Viario Anexo a la Red de Carreteras del Estado.
- **Prueba deportiva dinámica:** aquellas cuyo lugar de celebración se configura como un recinto cerrado al tráfico general de usuarios con límites perimetrales cuya posición se va desplazando según lo hagan los participantes.

Serán consideradas pruebas deportivas dinámicas por caminos cuando en su recorrido predomine este tipo de vías, según las definiciones especificadas anteriormente y los tramos de las mismas estén enlazados mediante cruces o circulación por tramos cortos de carretera.

- **Tramos de circulación ordinaria:** aquellos tramos del recorrido de un evento deportivo por el que los participantes del mismo circulan respetando las normas y señales de tráfico, comportándose como un usuario más de vía, ya sea porque en ellos no se compita o porque dicha competición puede desarrollarse respetando las normas y señales de tráfico.

1. Uso de la vía

Los tramos de carretera utilizados para enlazar los tramos por caminos (cruces o tramos de enlace) permanecerán cerrados al tráfico general, siendo de uso exclusivo para los participantes de la prueba mientras haya participantes compitiendo en los mismos, salvo si son tramos de circulación ordinaria.

2. Control y orden de la actividad

Se llevará a cabo de acuerdo a lo establecido en el artículo 5 del anexo II del Reglamento General de Circulación (RGC en adelante), aprobado por el Real Decreto 1428/2003, de 21 de noviembre.



Este evento no requiere acompañamiento de agentes de la Agrupación de Tráfico de la Guardia Civil (ATGC en adelante) durante todo el desarrollo de la prueba, no obstante si podrá determinarse su presencia durante parte del mismo para apoyar al personal auxiliar dispuesto por la organización en la regulación de los cruces y tramos de enlace, así como supervisión en cualquier momento del cumplimiento correcto de lo dispuesto en los informes o, en su caso, autorización emitida por la Dirección General de Tráfico (DGT en adelante) y resto de legislación que sea de aplicación.

Estas tareas de apoyo y supervisión se focalizarán en los tramos de carreteras.

Los accesos al espacio acotado para la competición, así como en su caso, el control para la incorporación de los participantes a los tramos de circulación ordinaria y resto de tareas de orden y control serán realizados por personal auxiliar habilitado de la organización, según lo establecido en el artículo 143 del RGC.

Solamente estarán habilitados para ejercer como personal auxiliar, aquellas personas que hubieran sido identificadas previamente ante las jefaturas de tráfico de las provincias afectadas por el recorrido de la prueba, con la antelación y procedimiento establecido por la DGT en su informe del evento, o en su caso autorización. El personal de protección civil o emergencias estará habilitado para actuar como personal auxiliar del evento en todo caso, sin necesidad de su identificación previa.

Asimismo, en el espacio reservado exclusivamente para los participantes, solamente podrán circular aquellos vehículos a motor destinados por la organización a tareas de apoyo, identificados mediante los oportunos distintivos que portarán en lugar bien visible.

Estarán autorizados para circular en todo caso, sin necesidad de identificación previa los vehículos a motor utilizados por el personal de protección civil o emergencias, ambulancias y demás vehículos sanitarios.

Los responsables de la prueba, el personal auxiliar y quienes actúen como tales, deberán cumplir en todo caso con lo dispuesto en los artículos 12 y 13 del anexo II del RGC y los participantes de la actividad deberán cumplir con las condiciones y obligaciones establecidas en los artículos 6, 11 y 14 del anexo II del RGC.

3. Condiciones de cierre de la vía

El cruce o tramo corto de enlace de carretera se cerrará antes del paso de los participantes, con la antelación suficiente y por el tiempo indispensable para permitir el paso de todos ellos.

La carretera a cruzar será señalizada según lo indicado en las fichas nº 2.1 o 2.2 teniendo en cuenta si se trata o no, de carreteras convencionales interurbanas con arcén pavimentado de un metro o más de anchura o más de un carril para alguno de los sentidos de circulación.

La parte del recorrido de la prueba que discurra por caminos, será señalizada al menos con elementos de balizamiento y de manera general, no será necesario que vayan acompañados de vehículos piloto de apertura y cierre de la organización.

Sin embargo, cuando se trate de caminos pavimentados, utilizados como vías de servicio por un volumen importante de usuarios en vehículos a motor, si podrán ser exigidos, cuando



así conste en el informe de seguridad vial o, en su caso autorización emitida por la DGT, guardando esa distancia mínima de 200 metros con respecto al primer y último participante.

Una vez abiertos los cruces o enlaces de carretera, estos se convierten en tramos de circulación ordinaria y en los mismos no podrá haber participantes desarrollando una competición incompatible con el respeto a las normas y señales de tráfico.

El informe o en su caso, autorización de la DGT establecerá los momentos de cierre y apertura de cada tramo que deberán ser respetados, salvo casos perfectamente justificados y previo aviso al centro de gestión de tráfico que corresponda.

Cuando sean pruebas con tiempos de cierre de los enlaces por carretera muy prolongados, no existan itinerarios alternativos y los tiempos de paso entre participantes consecutivos lo permitan, se podrá permitir el paso por el/los cruce/s o tramo/s de enlace de carretera cerrados a usuarios ajenos a la prueba, siendo cerrado de nuevo con la antelación suficiente cuando se aproximen los siguientes participantes.

En los tramos de enlace de carretera, se podrá acotar parcialmente la calzada para uso exclusivo de los participantes, mediante conos o los elementos de balizamiento que se estimen adecuados, dejando abierta al tráfico general de usuarios el resto de la calzada y velocidad máxima de circulación de estos a 40 km/h, si además de lo anterior, también se cumple que las características o naturaleza de la prueba permite el desarrollo de la competición sin invasión de los carriles de sentido contrario.

Si hubiera vehículos a motor compitiendo, solamente se permitirán y de forma muy excepcional, cruces transversales, siempre y cuando se puedan garantizar condiciones óptimas de seguridad y los vehículos en competición no superen la velocidad de 60 km/h en el tramo donde sea permitido. En todo caso, los agentes de la ATGC estarán presentes durante parte de la prueba para apoyar la regulación de estos cruces, garantizando la seguridad en el cierre de los mismos.

Lo dispuesto en los tres párrafos inmediatamente anteriores, solamente será posible si se hace constar expresamente en el informe o, en su caso, autorización emitida por la DGT, con el detalle de los puntos donde está permitido su realización y forma de realizarla.

4. Medios personales y materiales de la organización

En los puntos de intersección de la prueba con otras carreteras, se dispondrán los siguientes materiales, para cada sentido de circulación:

- Limitación de velocidad (R-301)

En su caso, los vehículos de apoyo de la organización irán dotados de los siguientes elementos:

- Vehículo piloto de apertura:
 - Cartel con la inscripción «Atención *prueba deportiva*. STOP», sin que en ningún caso exceda la anchura del vehículo.
 - Distintivos identificativos de la organización en lugar bien visible.
 - Señal V-2.



- Luces de avería y de cruce encendidas.
- Vehículo piloto de cierre:
 - Cartel con la inscripción «*fin de carrera. CONTINÚE*», sin que en ningún caso exceda la anchura del vehículo.
 - Distintivos identificativos de la organización en lugar bien visible.
 - Señales V-2
 - Luces de avería y de cruce encendidas.
- Vehículos utilizados como apoyo para el cierre del cruce o tramo de enlace por carretera:
 - Distintivos identificativos de la organización en lugar bien visible
 - Cartel con la inscripción STOP
 - Señal V-2, que en el caso de motocicletas podrá ser sustituida por un dispositivo que emita destellos de luz de color ámbar en la parte posterior de la misma
- Resto de vehículos:
 - Distintivos identificativos de la organización en lugar bien visible.
 - Señales V-2 si circulan o sitúan en el perímetro del espacio cerrado al tráfico, en contacto con el resto de usuarios de la vía que en el caso de motocicletas, podrá ser sustituida por un dispositivo que emita destellos de luz ámbar en la parte posterior de la misma.

Si el evento se celebra total o parcialmente en horario nocturno, dicha señalización se complementará con los elementos luminosos correspondientes en las horas comprendidas entre puesta y salida del sol.

La señalización de los itinerarios cumplirá lo indicado en el artículo 8 del anexo II del RGC.

El personal auxiliar debidamente habilitado según lo dispuesto en los apartados anteriores podrá llevar distintivos con la inscripción:

PERSONAL AUXILIAR HABILITADO

Y además también irá provisto de señales verticales R-2 (stop) y R-400c (sentido obligatorio), incorporadas a una paleta, una linterna que produzca luz amarilla para hacer uso de ella cuando no exista luz solar, así como de vestimenta de alta visibilidad homologada y que responda a las prescripciones técnicas contenidas en el Real Decreto 1407/1992, de 20 de noviembre, y de algún dispositivo portátil de comunicación eficaz que le permita el enlace con los demás miembros de la organización, con los agentes de la ATGC y con los servicios de emergencia.

En el cruce o tramo corto de enlace se dispondrá de un mínimo de 3 personas auxiliares habilitadas para encargarse de la apertura y cierre del mismo.

Si en el tramo corto de enlace hubiese algún acceso lateral al mismo, también se dispondrá de, al menos, una persona auxiliar habilitada por acceso para regular la detención e incorporación de vehículos.



Deberán situarse en la intersección, como mínimo 10 minutos antes del corte para el paso de los primeros participantes y permanecerán en el mismo hasta que haya finalizado el paso de los últimos.

Deberá tenerse en cuenta la progresión hacia atrás de la cola formada por los vehículos detenidos, cuya longitud pueda rebasar el cartel informativo y alcanzar zonas de visibilidad restringida, con el consiguiente peligro de accidentes por alcance. En dicho caso, se deberá disponer de personal auxiliar habilitado provisto de señal TM-1 (bandera roja), quien deberá moverse en correspondencia con el final de la cola, para advertir a los conductores de tal circunstancia.

En el caso de los requisitos establecidos en el artículo 13 del anexo II del RGC para el personal auxiliar habilitado, estos solamente serán exigidos a los que estén en contacto con usuarios ajenos a la prueba por encontrarse en el perímetro de la zona de uso exclusivo de los participantes, controlando los accesos laterales al espacio acotado o incorporación de aquellos a los tramos de circulación ordinaria.

El resto del personal que la organización disponga para tareas de apoyo de avituallamiento, información o naturaleza similar no precisa habilitación de la DGT, pero tanto el organizador como el responsable de seguridad vial de la prueba serán los encargados de garantizar su seguridad en todo momento.

Este personal de la organización no habilitado por DGT, no podrá realizar en ningún caso tareas de control y orden del evento, ni siquiera como apoyo y sí podrán circular por el interior de las zonas acotadas, de uso exclusivo para los participantes, siempre que vayan acompañados de un auxiliar habilitado, llevar vestimenta de alta visibilidad homologada, que responda a las prescripciones técnicas contenidas en el Real Decreto 1407/1992, de 20 de noviembre y portar distintivos con la inscripción.

PERSONAL DE APOYO

Los servicios sanitarios y los responsables de la prueba se ajustarán a lo establecido en el artículo 10 del anexo II del RGC, debiendo aportar al menos una ambulancia con soporte vital básico.

En el caso de pruebas deportivas con vehículos a motor compitiendo o actividades en las que exista un riesgo potencial grave como pueden ser las de montaña, de larga duración que requieran sobreesfuerzo con riesgo de deshidratación, etc., aportará, al menos, una ambulancia con soporte vital avanzado.

5. Comunicación al punto de acceso nacional de información de tráfico (NAP)

Cuando haya tramos de carretera cortados, la organización comunicará al centro de gestión de tráfico que corresponda según provincia de inicio de la prueba y procedimiento establecido en el informe, o en su caso, autorización emitida por la DGT, la previsión de los cierres y apertura de los distintos tramos de vía afectados con cinco días de antelación para su publicación en el punto de acceso nacional de información de tráfico (<http://nap.dgt.es/>).

Durante la celebración del evento, el responsable de seguridad vial o persona designada por éste irá confirmando a dicho centro de gestión los horarios de inicio y final de los cortes de carretera hechos.

Si la retención supera los 300 metros desde el punto de corte más cercano

Colocar en caso de corte de carretera para paso de participantes de más de 20 minutos de duración continua o intermitentes de más de 40 minutos

Se colocará en carretera convencional con arcén pavimentado $\geq 1m$ o más de un carril

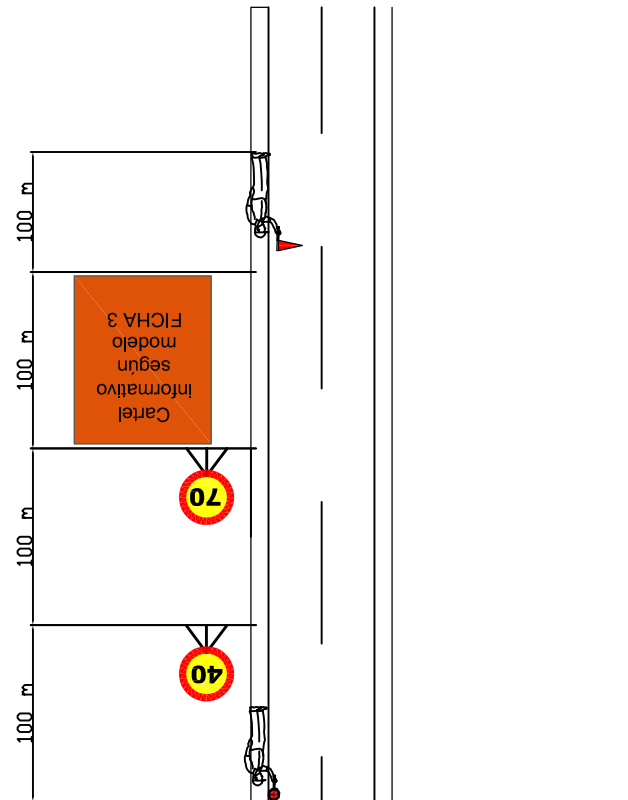

Camino por el que discurre la actividad deportiva

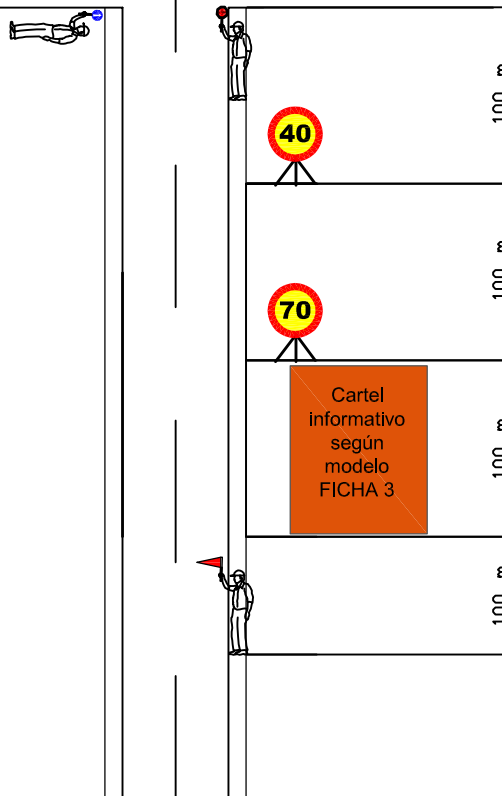

Carretera

Se colocará en carretera convencional con arcén pavimentado $\geq 1m$ o más de un carril

Colocar en caso de corte de carretera para paso de participantes de más de 20 minutos de duración continua o intermitentes de más de 40 minutos

Si la retención supera los 300 metros desde el punto de corte más cercano

Si la retención supera los 300 metros desde el punto de corte más cercano

Colocar en caso de corte de carretera para paso de participantes de más de 20 minutos de duración continua o intermitentes de más de 40 minutos

Se colocará en carretera convencional con arcén pavimentado $\geq 1\text{m}$ o más de un carril

en los accesos situados en el tramo corto de enlace se dispondrá de personal aux. habilitado para regular la detención e incorporación de vehículos

Camino por el que discurre la actividad deportiva

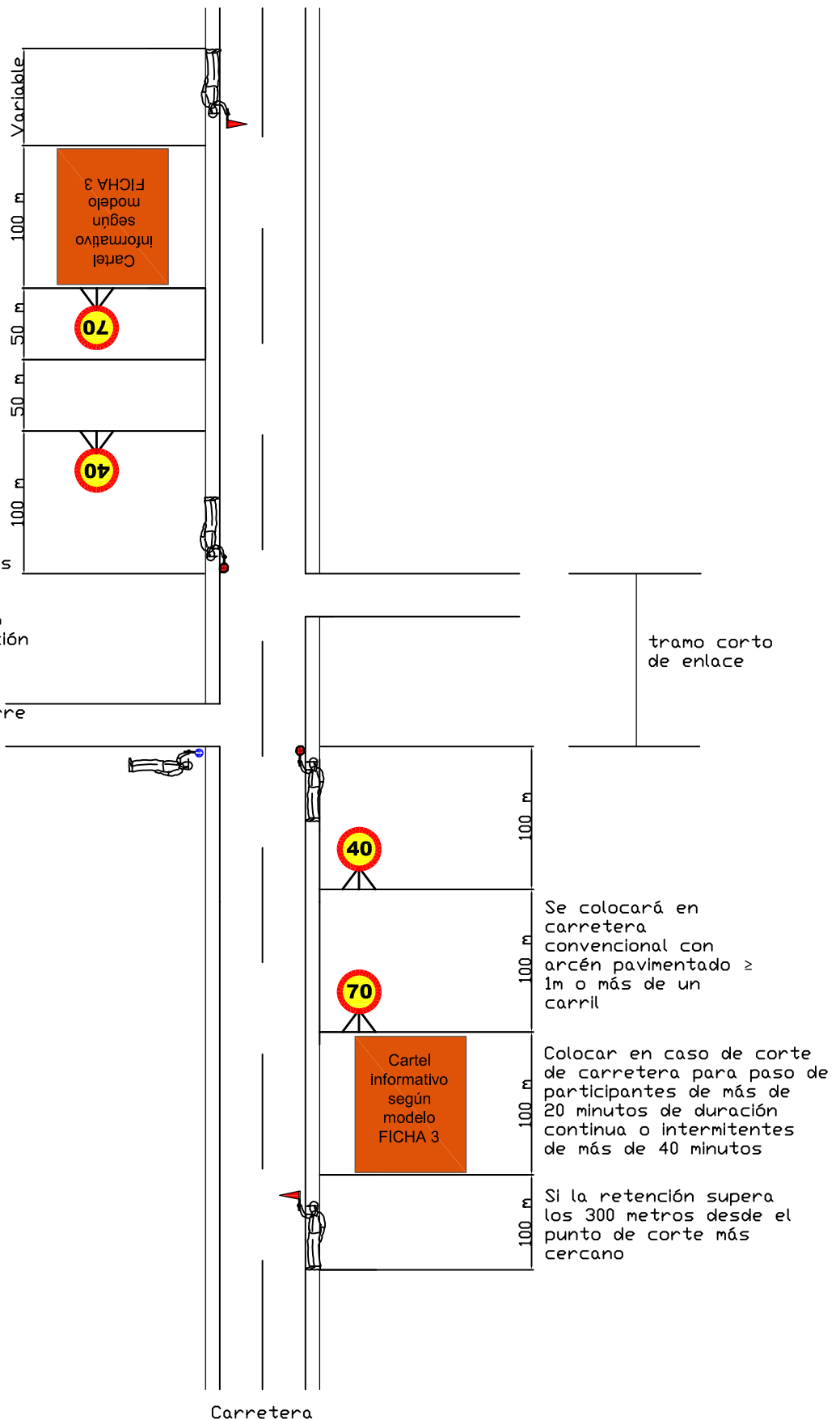

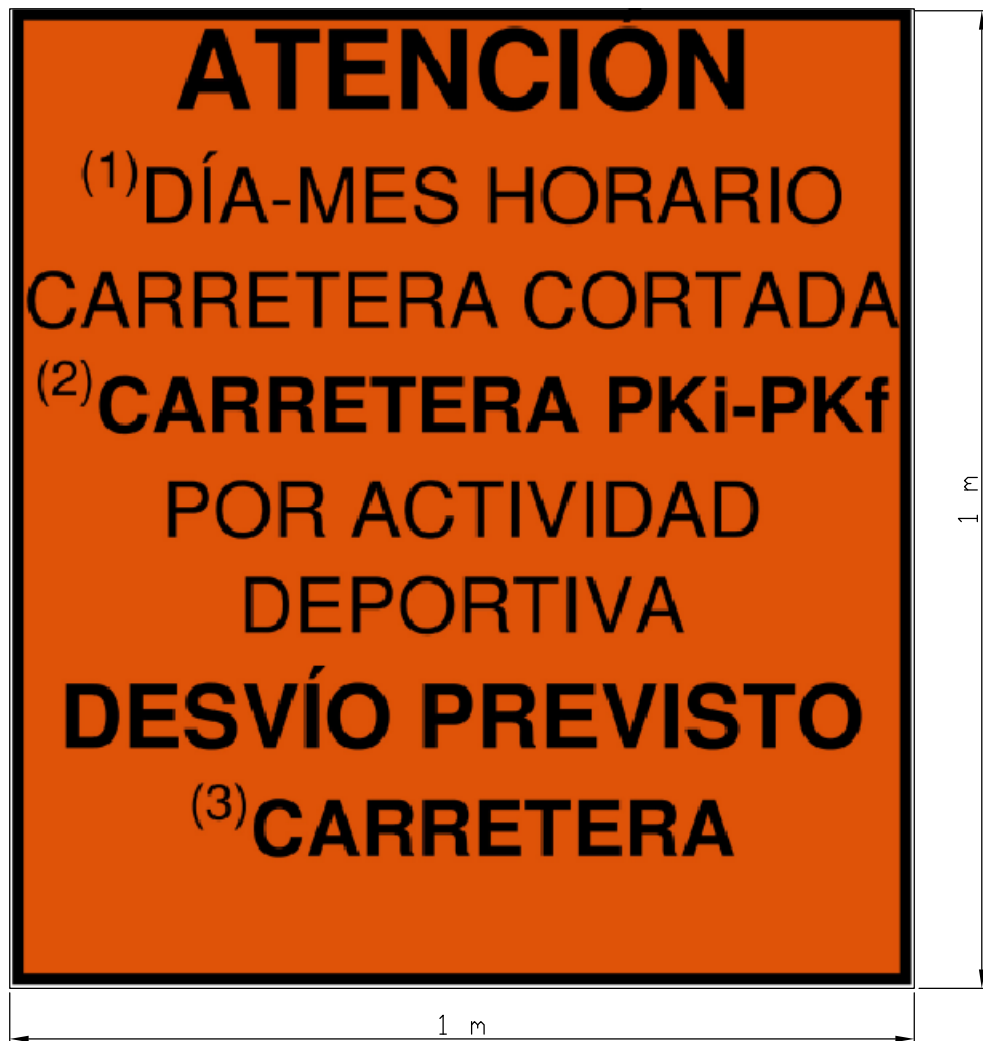

Dimensiones del cartel: tamaño mínimo 1000 mm x 1000 mm de polipropileno celular 3,5 mm o similar.

Color de fondo: Naranja RAL 2009

Idiomas: Castellano / Lengua oficial CCAA

Altura de texto mínimo: 15 cm para el texto "ATENCIÓN" y 10 cm para el resto.

- (1) Indicar día/s - mes y horario previsto de corte
- (2) Denominación de carretera: Se incluirá la denominación oficial de la carretera y los puntos kilométricos afectados. En caso de no disponer de una identificación oficial de la carretera, se incluirá las localidades que conecta.
- (3) Desvío previsto: Indicar la denominación oficial de la carretera por la cual se desviará el tráfico, en caso de existir desvío.